Автори-упорядники електронного збірника: Ігор Бринош, Анатолій Бойко

Адвокасі в дії

АДВОКАСІ В ДІЇ: 15 УСПІШНИХ МІСЦЕВИХ ІНІЦІАТИВ

Електронний збірник

Наразі лише ефективний вплив на владу через різноманітні адвокаційні механізми здатен вирішити місцеві проблеми. Одеською обласною організацією Комітету виборців України протягом 2013 року в рамках оголошеного конкурсу «Адвокасі в дії», було отримано 46 конкретних прикладів реалізації успішних місцевих адвокаційних ініціатив в самих різних сферах з різних регіонів України. Всі отримані історії достойні для поширення, проте було відібрано лише 15 прикладів проведення адвокаційних кампаній, котрі збалансовані тематично та територіально, презентують успішне застосування різних механізмів адвокасі (від переговорів за "круглим столом" та роботи спільних робочих груп до мирних протестів та інформаційної "війни"). Головна ідея поширення цих 15 історій — описати досвід та "секрети успіху" цих ініціатив, надихнути та спонукати громадян та неурядові організації до широкого застосування інструментів адвокасі в ході захисту прав людини та вирішення місцевих проблем.

Ініціатива «Адвокасі в дії» впроваджується Одеською обласною організацією ВГО «Комітет виборців України», за фінансової підтримки Міжнародного фонду "Відродження", з метою сприяння більш широкому та ефективному застосуванню адвокації для вирішення локальних проблем в Україні.

© Одеська обласна організація ВГО «Комітет виборців України», 2013
© І.Бринош, А.Бойко, 2013

«Генеральний протест» м. Одеси

Адвокасі в дії

РЕГІОН: м. Одеса. **ПЕРІОД:** 2013 рік.
УЧАСНИКИ: Громадський рух в складі більше 10 громадських та політичних організацій.

ПРОБЛЕМА

Громадський рух під назвою "Генеральний протест" об'єднав одеситів, активістів різних громадських та політичних організацій (в тому числі ідейних супротивників) проти прийняття Генерального плану міста Одеси, котрий передбачав фактичний "дерибан" міста та знищення його екологічного і культурно-архітектурного обличчя.

ДІЯЛЬНІСТЬ ТА РЕЗУЛЬТАТ

В результаті цілого комплексу різноманітних заходів (громадські слухання, багатотисячні колективні звернення, вплив на депутатський корпус міської ради та народних депутатів, масові мирні акції, флеш-моби, перекриття вулиць тощо), потужної інформаційної кампанії та підтримки багатьох місцевих ЗМІ, було створено спільну погоджувальну комісію та досягнуто значних успіхів в доопрацюванні Генерального плану. Зокрема, заборонена забудова прибережних схилів, збережені всі зелені зони, тролейбусні та трамвайні маршрути, існуючі автостоянки та гаражні кооперативи, передбачено розвиток вело-інфраструктури. І хоча питання з прийняттям Генерального плану міста Одеси наразі ще не закінчено, "Генеральний протест" примусив владу рахуватися з позицією громади та значно активізував громадську активність традиційно спокійного курортного міста.

КОНТАКТИ

Одеська обласна організація ВГО «Комітет виборців України»
Анатолій Бойко, odesakvu@ukr.net

БІЛЬШ ДЕТАЛЬНО ПРО ІНІЦІАТИВУ

Публікації:
http://dumskaya.net/news/generalnyj-protest-chto-skazano-i-chto-sdelano--029193/
Відеоролик «Генеральний протест м. Одеси: ніхто крім нас» http://www.youtube.com/watch?v=YuVhrRaiwfQ

Десять років боротьби за євпаторійські гуртожитки

Адвокасі в дії

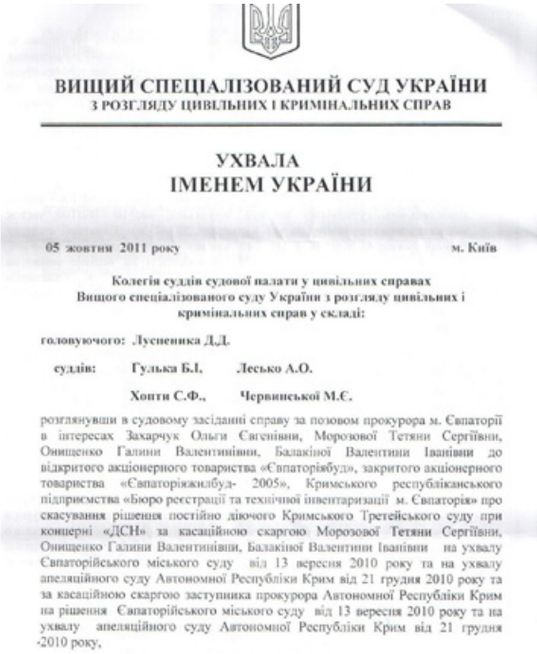

ВИЩИЙ СПЕЦІАЛІЗОВАНИЙ СУД УКРАЇНИ
З РОЗГЛЯДУ ЦИВІЛЬНИХ І КРИМІНАЛЬНИХ СПРАВ

УХВАЛА
ІМЕНЕМ УКРАЇНИ

05 жовтня 2011 року м. Київ

Колегія суддів судової палати у цивільних справах Вищого спеціалізованого суду України з розгляду цивільних і кримінальних справ у складі:

головуючого: Лусненика Д.Д.

суддів: Гулька Б.І. Лесько А.О.

Хопти С.Ф., Червинської М.Є.

розглянувши в судовому засіданні справу за позовом прокурора м. Євпаторії в інтересах Захарчук Ольги Євгенівни, Морозової Тетяни Сергіївни, Онищенко Галини Валентинівни, Балакіної Валентини Іванівни до відкритого акціонерного товариства «Євпаторіябуд», закритого акціонерного товариства «Євпаторіяжилбуд- 2005», Кримського республіканського підприємства «Бюро реєстрації та технічної інвентаризації м. Євпаторія» про скасування рішення постійно діючого Кримського Третейського суду при концерні «ДСН» за касаційною скаргою Морозової Тетяни Сергіївни, Онищенко Галини Валентинівни, Балакіної Валентини Іванівни на ухвалу Євпаторійського міського суду від 13 вересня 2010 року та на ухвалу апеляційного суду Автономної Республіки Крим від 21 грудня 2010 року та за касаційною скаргою заступника прокурора Автономної Республіки Крим на рішення Євпаторійського міського суду від 13 вересня 2010 року та на ухвалу апеляційного суду Автономної Республіки Крим від 21 грудня 2010 року,

РЕГІОН: м. Євпаторія, АР Крим. **ПЕРІОД:** 2003-2013 роки.
УЧАСНИКИ: громадські організації «Євпаторійський центр регіонального розвитку», “Кримська громадська спілка захисту прав мешканців багатоквартирних будинків та гуртожитків”.

ПРОБЛЕМА

Під час санації у 2004 році ВАТ «Євпаторіябуд» через ряд “сумнівних” юридичних маніпуляцій, керівник підприємства став власником чотирьох євпаторійських гуртожитків, а близько 3000 їх мешканців стали “заручниками” нового власника. Людям різко підняли плату за проживання, ввели тимчасову реєстрацію (до 6 місяців) замість постійної, відключили подачу електроенергії, газу та опалення, в деяких жителів відібрали навіть місця загального користування.

ДІЯЛЬНІСТЬ ТА РЕЗУЛЬТАТ

Для організованого захисту свого права на житло, жителі гуртожитків створили громадську організацію, постійно залучали національні та регіональні ЗМІ, зверталися до органів влади та депутатів всіх рівнів, проводили масові мирні акції (наприклад, у 2008 році під Адміністрацію Президента вийшло більше 1500 осіб). Першим спільним успіхом жителів гуртожитків стало прийняття рішення Верховної Ради АР Крим про створення робочої групи з проблем мешканців гуртожитків м. Євпаторія. Проте найбільший ефект дала підтримка стратегічних судових справ щодо скасування незаконних рішень про передачу гуртожитків, а також порушення кримінальних справ щодо їх незаконної приватизації. В результаті численних судових процесів в усіх можливих інстанціях, у 2013 році жителі гуртожитків Євпаторії отримали врешті остаточне рішення, котрим всі гуртожитки передали до власності територіальної громади з гарантуванням всіх прав їх жителів.

КОНТАКТИ

Громадська організація «Євпаторійський центр регіонального розвитку»
Юрій Довгань, ambassador3000@rambler.ru

БІЛЬШ ДЕТАЛЬНО ПРО ІНІЦІАТИВУ

Публікації: http://www.start.crimea.ua/news/news_details.php?news_type_id=13&news_id=264950
Відеоролик «Євпаторійські гуртожитки»
http://www.youtube.com/watch?v=NnkE87c98pY#t=130

СТОП масовому будівництву міні-ГЕС на карпатських річках

Адвокасі в дії

РЕГІОН: Закарпатська область. **ПЕРІОД:** 2011-2013 роки.
УЧАСНИКИ: коаліційне об'єднання «Форум екологічного порятунку Закарпаття» (РМЕО «Екосфера», Міжнародний інститут людини і глобалістики «Ноосфера», Громадський центр м. Ужгорода та низка інших організацій).

ПРОБЛЕМА

Наприкінці 2011 року Закарпатська обласна рада вирішила побудувати міні-гідроелектростанції у верхів'ї гірських річок Закарпаття без попереднього вивчення їх впливу на довкілля, соціально-економічного впливу на місцеві громади та без врахування енергетичного балансу. Думку місцевих громад було нівельовано - громадські слухання проведені практично потайки, багато мешканці сіл про це не поінформовані.

ДІЯЛЬНІСТЬ ТА РЕЗУЛЬТАТ

З метою призупинити розгортання проектів будівництва малих ГЕС у Закарпатті до здійснення їх оцінки з точки зору можливого негативного впливу на довкілля, ландшафти та соціально-економічні наслідки, було створено коаліційне об'єднання «Форум екологічного порятунку Закарпаття». Оперативною метою першої фази адвокаційної кампанії було скасувати рішення Закарпатської обласної ради про будівництво 360 міні ГЕС у верхів'ї гірських річок Карпат, що і було досягнуто - судовий процес у суді першої інстанції виграли. І хоча обласна рада подала апеляцію, значний резонанс цієї справи в суспільстві грає на користь громадським активістам. Окрім того, було поінформовано про проблему все активне населення області, позитивно проведено громадські слухання та збори села у громадах, де планується будівництво міні ГЕС, перешкоджено будівництво 7 міні-ГЕС на рівні погодження містобудівної документації з місцевими громадами. Вагомим результатом стала розробка методики визначення місць для будівництва міні ГЕС у Карпатах на основі екологічних принципів та критеріїв.

КОНТАКТИ

РМЕО «ЕКОСФЕРА»
Оксана Станкевич, ostankiewicz@yahoo.de

БІЛЬШ ДЕТАЛЬНО ПРО ІНІЦІАТИВУ

Публікації: http://www.day.kiev.ua/uk/article/cuspilstvo/chi-adekvatna-cina
Відеорепортаж Першого національного телеканалу http://zakarpattya.net.ua/News/95826-Na-Zakarpatti-zrozumily-nedotsilnist-sporudzhennia-330-mini-HES-VIDEO

Допомога кіровоградським безхатченкам

Адвокасі в дії

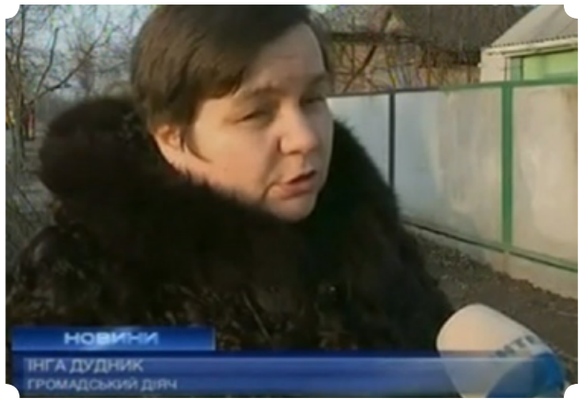

УКРАЇНА
КІРОВОГРАДСЬКА МІСЬКА РАДА
ДВАДЦЯТЬ ПЕРША СЕСІЯ ШОСТОГО СКЛИКАННЯ
РІШЕННЯ

від 11 грудня 2012 року № 2093

Про створення Кіровоградського
міського центру обліку та тимчасового
перебування бездомних осіб

Керуючись статтями 140, 146 Конституції України, статтею 25 Закону України «Про місцеве самоврядування в Україні», відповідно до наказу Міністерства праці та соціальної політики України від 03 квітня 2006 року № 98 «Про затвердження Типового положення про соціальний готель», наказу Міністерства соціальної політики України від 19 квітня 2011 року № 135 «Про затвердження Типового положення про Центр обліку бездомних осіб», Кіровоградська міська рада

ВИРІШИЛА:

1. Створити Кіровоградський міський центр обліку та тимчасового перебування бездомних осіб.
2. Затвердити Положення про Кіровоградський міський центр обліку та тимчасового перебування бездомних осіб (додається).
3. Відділу сім'ї та молоді Кіровоградської міської ради подати фінансовому управлінню міської ради розрахунки щодо фінансування міського центру обліку та тимчасового перебування бездомних осіб на 2013 рік.
4. Контроль за виконанням даного рішення покласти на постійну комісію міської ради з питань охорони здоров'я та соціального захисту населення та заступника міського голови з питань діяльності виконавчих органів ради Дьячука С.С.

Міський голова О. Саінсус

Краснокутський 32 04 79

РЕГІОН: м. Кіровоград. **ПЕРІОД:** 2011-2013 роки.
УЧАСНИКИ: ГО «Територія успіху», ДЕГО «Флора», КОБО «Нове покоління».

ПРОБЛЕМА

Відсутність паспорта та реєстрації автоматично позбавляє особу можливості реалізувати свої права — офіційно працевлаштуватися, отримати медичну та соціальну допомогу, звернутися за захистом тощо. В більшості випадків такі люди поповнюють ряди безпритульних. В Кіровоградській області не існувало жодного закладу чи установи, які б опікувались безхатченками. Відсутній навіть Центр реєстрації безпритульних, що унеможливлює відновлення для них ідентифікаційних документів.

ДІЯЛЬНІСТЬ ТА РЕЗУЛЬТАТ

Для Кіровограда нагальним питанням стало не лише надання допомоги безпритульним, але і лобіювання створення в місті такого Центру. Вдалося це досягти в декілька етапів: підтвердження для представників органів влади проблеми та її реальних масштабів (офіційна статистика "давала" на 01 січня 2011 року лише 7 безпритульних в області); досягнення домовленостей з чиновниками та депутатами міської ради; розробка проекту рішення міської ради та його винесення до сесійної зали. Врешті, 11 грудня 2012 року Кіровоградська міська рада прийняла рішення "Про створення Кіровоградського міського центру обліку та тимчасового перебування бездомних осіб". Успіх кампанії напряму залежав від формування громадської думки з цього приводу — завдяки зусиллям учасників кампанії питання створення притулку для безхатченків стало топовою темою для журналістів місцевих та центральних ЗМІ. Проте, на цьому громадські активісти не зупинилися, адже на черзі необхідно домогтися ефективної роботи створеного центру.

КОНТАКТИ

ГО «Територія успіху»
Інга Дуднік, ing-dudnik@yandex.ua

БІЛЬШ ДЕТАЛЬНО ПРО ІНІЦІАТИВУ

Публікації: http://uc.kr.ua/streethabitant/
Відеорепортаж телеканалу Інтер: http://podrobnosti.ua/podrobnosti/2013/03/05/891679.html

Безбар'єрне середовище для профільного курорту

Адвокасі в дії

РЕГІОН: м. Саки, АР Крим. **ПЕРІОД:** 2011-2013 роки.
УЧАСНИКИ: Кримська республіканська організація захисту прав інвалідів "Надія", Кримське відділення ВГО "Комітет виборців України".

ПРОБЛЕМА

Місто Саки є унікальним курортом по лікуванню інвалідів-візочників державного значення. Однак, курорт не розрахований на комфортне проживання та оздоровлення інвалідів, через що набув "слави" одного з найменш пристосованих під потреби людей з обмеженими фізичними можливостями. Люди з інвалідністю, котрі тут проживають чи приїжджають на оздоровлення, істотно обмежені в реалізації своїх прав і свобод - немає спеціального транспорту, пляжів і пішохідних зон, соціальна та побутова інфраструктура не обладнана необхідними елементами архітектурної доступності.

ДІЯЛЬНІСТЬ ТА РЕЗУЛЬТАТ

Внаслідок послідовних спланованих дій (здійснення попереднього моніторингу та розробка рекомендацій, стратегічних судових справ, вуличних акцій "Марш інвалідів", "Прочуствуй доступність", активної інформаційної кампанії), вдалося значно наблизити місто Саки до стандартів безбар'єрного середовища. Зокрема, побудовано (реконструйовано) пандуси в будівлях громадського користування, встановлені кнопки виклику, обладнано спеціальні віконця, встановлено більш просторі двері та відповідно обладнано туалети в обслуговуючих організаціях. За рішенням суду Сакська міська рада зобов'язана проводити всі засідання сесій та постійних комісій тільки в приміщеннях, доступних для людей з обмеженими фізичними можливостями. Пропозиції організацій щодо створення безбар'єрного середовища спонукали Міністерство з соціальної політики АРК розробити програму створення доступності в АР Крим на 2012-2015 роки.

КОНТАКТИ

Кримське відділення ВГО "Комітет виборців України"
Андрій Крисько, jamand@mail.ru

БІЛЬШ ДЕТАЛЬНО ПРО ІНІЦІАТИВУ

Публікації: http://freewave.com.ua/obshestvo/nedostupnaya-stolica/
Відеорепортаж телеканалу ИТВ: http://itv.in.ua/vnews/1445-sakskim-chinovnikam-predlozhili-prokatitsya-na-invalidnoy-kolyaske.html

Громадський транспорт для передмістя Луганська

Адвокасі в дії

РЕГІОН: м. Луганськ. **ПЕРІОД:** 2012-2013 роки.
УЧАСНИКИ: Луганський міський осередок ВГО "Асоціація сприяння самоорганізації населення", ОСН «Комітет громадсько-територіального самоуправління селища Видне-1".

ПРОБЛЕМА

Територіально селище Видне-1 розташоване на околиці м. Луганська, і до нього можна дістатися тільки маршрутним таксі обласного значення. Це значно ускладнювало можливість проїзду жителів селища до місця роботи, навчання, для особистих потреб та суттєво обмежувало їх право на рівні можливості у користуванні громадським транспортом. В ході активної забудови селища, проблема недостатнього забезпечення міським громадським транспортом особливо загострилася.

ДІЯЛЬНІСТЬ ТА РЕЗУЛЬТАТ

З 2006 року жителі Видного-1 неодноразово та безуспішно зверталися до Луганської міської ради про продовження маршрутів міського громадського транспорту. Лише в 2012 році, після переговорів учасників кампанії з міською владою, було запропоновано жителям селища організувати та облаштувати місце для розвороту громадського міського транспорту на кінцевій зупинці, що і було зроблено силами самих жителів. В свою чергу, виконком Луганської міської ради 13 лютого 2013 року продовжив 2 маршрути, а сесія Луганської міської ради 28 серпня 2013 року прийняла рішення «Про затвердження маршрутної мережі міських автобусних маршрутів загального користування м. Луганська» про продовження 8 маршрутів. Після того, як перевізники внесли відповідні зміни в паспорти своїх маршрутів, проблема забезпечення селища Видне-1 міським транспортом була вирішена.

КОНТАКТИ

Луганський міський осередок ВГО "Асоціація сприяння самоорганізації населення"
Тетяна Кірілова, lmovgoassn@ukr.net

БІЛЬШ ДЕТАЛЬНО ПРО ІНІЦІАТИВУ

Публікації: http://ngo.lg.ua/?p=14622
http://www.irf.ua/index.php?option=com_content&view=article&id=39984:2013-05-28-09-23-36&catid=23:news-cs&Itemid=64

Море для всіх!

Адвокасі в дії

РЕГІОН: м. Одеса. **ПЕРІОД:** 2012-2013 роки.
УЧАСНИКИ: Спортивний клуб інвалідів «Одеса-Баскет».

ПРОБЛЕМА

Морські ванни є вкрай дієвими лікувально-відновлювальними процедурами для людей з обмеженими фізичними можливостями. Крім того, відпочинок біля моря позитивно впливає на психоемоційний стан людей, котрі більшість часу проводять у чотирьох стінах. В той же час, обмежений доступ інвалідів до моря та пляжу спричиняє чи ускладнює проблеми з їх соціалізацією. Незважаючи на наявність в місті Одесі близько 55 тисяч інвалідів та статус курортного центру, пляжі міста не були пристосовані до потреб людей з обмеженими фізичними можливостями.

ДІЯЛЬНІСТЬ ТА РЕЗУЛЬТАТ

В результаті потужної інформаційної компанії по приверненню уваги до проблеми, залучення громадської ради при обласній державній адміністрації та депутатської групи міськради з соціального профілю, вдалося досягти прийняття рішення Одеської міської ради про внесення змін до міської цільової соціальної програми «Равенство». Зміни торкалися саме включення пункту про відповідне обладнання пляжів міста для потреб людей з обмеженими фізичними можливостями та виділення належного фінансування. Завдячуючи такій роботі, в місті Одесі з'явилося 4 доступних для інвалідів пляжі в усіх районах міста. Після обладнання спеціальних пляжів, виникла ідея створити дайвінг-клуб для інвалідів-візочників. 22 серпня 2013 року в місті Одесі в районі траверса №16 пляжу "Дельфін" відкрили унікальний та єдиний в Україні дайвінг-клуб для інвалідів.

КОНТАКТИ

Спортивний клуб інвалідів «Одеса-Баскет»
Олег Прохоров, burs.net@gmail.com

БІЛЬШ ДЕТАЛЬНО ПРО ІНІЦІАТИВУ

Публікації: http://dumskaya.net/news/chast-odesskogo-plyaga-delfin-oborudovali-dlya-i-027358/
Відеорепортаж телеканала АТВ http://atv.odessa.ua/?t=25671

ОСББ отримали порядок передачі прибудинкової території

Адвокасі в дії

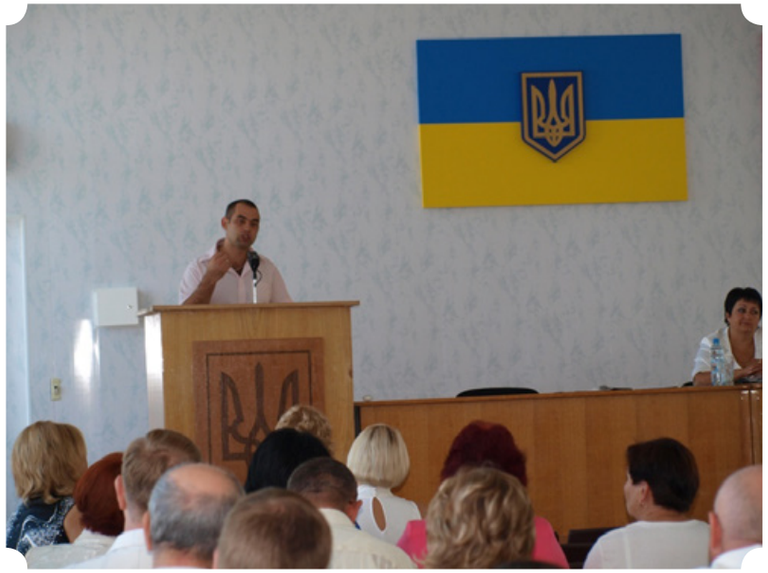

РЕГІОН: м. Вознесенськ, Миколаївська область. **ПЕРІОД:** 2010-2012 роки.
УЧАСНИКИ: Вознесенська міська громадська організація "Агентство економічного розвитку" та Коаліція в складі 18 ОСББ м. Вознесенська.

ПРОБЛЕМА

На момент реалізації ініціативи, ОСББ міста Вознесенська не могли реалізувати своє право на безоплатну приватизацію прибудинкової території через ускладненість та завищену вартість процедури. Біля 15 ОСББ почали процедуру приватизації землі, але станом на 1 серпня 2010 року жодне з них не мало правовстановлюючих документів на землю, що створювало значні перепони та обмеження в їх розвитку. В першу чергу, без права власності на землю, ОСББ не могли ефективно захиститись від небажаних забудовників та нецільового використання їх прибудинкової території, рівно як і не мали права її використовувати – здавати в оренду, або здійснювати господарську діяльність.

ДІЯЛЬНІСТЬ ТА РЕЗУЛЬТАТ

Учасниками кампанії було розроблено рекомендації (у вигляді Тимчасового порядку) по удосконаленню процедури передачі прибудинкових територій. Також розроблені та направлені до профільного комітету Верховної ради рекомендації по удосконаленню процедури передачі прибудинкових територій до проекту закону України «Про внесення змін до деяких законодавчих актів України щодо об'єднань співвласників багатоквартирного будинку» від 11.05.2011 року. В результаті ініціативи, 16 вересня 2011 року прийнято рішення Вознесенської міської ради в порядку місцевої ініціативи (вперше в місті), яким затверджені розроблені Коаліцією рекомендації у вигляді Тимчасового порядку передачі землі. У 2012 році місцева коаліція переросла в національну з регіональним осередком в Миколаївській області та продовжила працювати над удосконаленням національної нормативно-правової базу в сфері оформлення прибудинкових територій, базуючись на досвіді м. Вознесенська. Одним з локальних результатів роботи національної коаліції було прийняття аналогічного рішення про тимчасовий порядок передачі землі в смт. Баштанка Миколаївської області.

КОНТАКТИ

Вознесенська міська громадська організація "Агентство економічного розвитку"
Сергій Аверков, aerbox@ukr.net

БІЛЬШ ДЕТАЛЬНО ПРО ІНІЦІАТИВУ

Публікації: http://proosbb.info/2011/10-05/14:18/vitayu-osbb-m-voznesens1100ka-z-malen1100koyu-ale-vazhlivoyu-peremogoyu.html
http://proosbb.info/2013/03-26/17:04/97-osbb-na-mikolaivschini-ne-mayut1100-pribudinkovikh-teritoriy.html

Зберегли від закриття невеликі школи Сходу України

Адвокасі в дії

РЕГІОН: невеликі громади Донецької, Харківської та Луганської областей. **ПЕРІОД:** 2013 рік.
УЧАСНИКИ: Луганська громадська організація «Східноукраїнський центр громадських ініціатив», ініціативна група «Разом за майбутнє», Громадська організація Пролетарського району міста Донецька «Громада Першотравнева», Новоайдарська районна громадська організація «Товариство сільських жінок «Акація», Громадська організація «Школа життя», ініціативна група «Надія».

ПРОБЛЕМА

Протягом 2010-2012 років в Україні закрилося 628 шкіл, з них майже 80% - у сільській місцевості. Метою ініціативи було знизити ризик ліквідації п'яти шкіл Луганської, Донецької та Харківської областей за допомогою реалізації громадських ініціатив на користь збереження статусу шкіл, відкриття на їх базі додаткових освітніх послуг для дошкільнят та дорослих мешканців селищ та міських депресивних шахтарських мікрорайонів.

ДІЯЛЬНІСТЬ ТА РЕЗУЛЬТАТ

В результаті активних спланованих адвокаційних дій було прийнято чотири позитивних рішення: зниження ступеня закриття Денежниківської школи за результатами місцевого референдуму; створення на базі Донецької загальноосвітньої школи №138 експериментального майданчика та консультаційного пункту районного значення; виділення коштів з районного бюджету на оплату ставок для роботи шкільного гуртка «Юний ерудит» на базі Новочернещинської школи; збережено інформаційно-технічний профіль Златоустівської школи за допомогою відкриття комп'ютерних курсів для мешканців громади. Ця адвокаційна кампанія доводить, що цілком можливо попередити закриття школи та домогтися рішення від місцевої влади на користь збереження закладу. В продовження ініціативи розпочато кроки до створення мережі представників ОГС та шкіл, які зацікавлені у збереженні шкільної мережі на принципах рівної та якісної освіти.

КОНТАКТИ

Луганська громадська організація «Східноукраїнський центр громадських ініціатив»
Оксана Дрєпіна, zahumanrights@gmail.com

БІЛЬШ ДЕТАЛЬНО ПРО ІНІЦІАТИВУ

Публікації: http://mk-donbass.com.ua/index.php?id=8058&show=news&newsid=50897
Відеорепортаж ТРК Сігма http://www.youtube.com/watch?v=dRja43vZThM

Захистили історію від вандалів

Адвокасі в дії

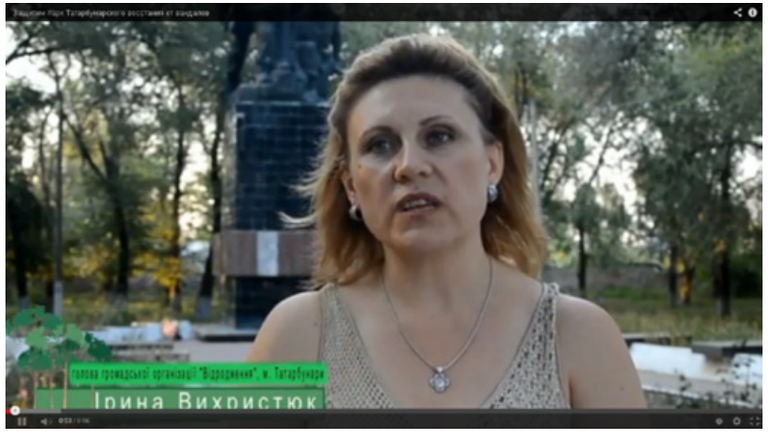

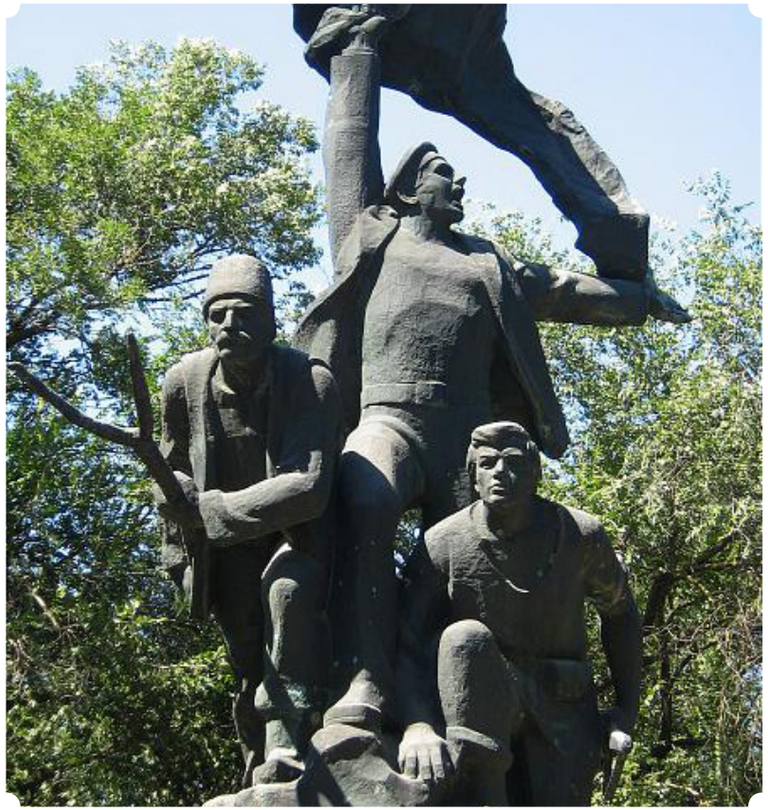

РЕГІОН: м. Татарбунари Одеської області. **ПЕРІОД:** 2012 рік.
УЧАСНИКИ: Татарбунарська районна громадська екологічна організація «Відродження», місцеві осередки ВО «Батьківщина» та «Свободи».

ПРОБЛЕМА

Рішенням виконавчого комітету Татарбунарської міської ради влітку 2012 року було надано дозвіл приватному підприємцеві на розміщення групи тимчасових споруд в міському парку біля пам'ятника Татарбунарського повстання. Згідно Реєстру об'єктів культурної спадщини Одеської області, це братська могила 186 учасників Татарбунарського повстання, вбитих у вересні 1924 року. Для усіх татарбунарців це історична та культурна пам'ятка, а також візитна картка містечка.

ДІЯЛЬНІСТЬ ТА РЕЗУЛЬТАТ

Отримавши інформацію щодо прийняття згаданого рішення, учасники кампанії, в першу чергу опрацювали містобудівне та природоохоронне законодавство, зробили відповідні запити до управління об'єктів культурної спадщини, знайшли документи про захоронення в місцевому музеї. Надалі направили скаргу до районної прокуратури, активісти відзняли відеоролик та виклали його в Інтернеті, листівки з закликом зупинити місцеву владу від вандалізму розклеїли по місту. Фінальним акордом стала мирна акція татарбунарців, котрі з плакатами пікетували міську раду. В результаті, спільними діями домоглися скасування рішення Татарбунарської міської ради №125 від 19.07.2012 року «Про доцільність розміщення групи тимчасових споруд в міському парку біля пам'ятника Татарбунарського повстання» та показали принципову позицію громади щодо недопущення у подальшому забудови/знищення зелених зон міста та місць масових поховань людей.

КОНТАКТИ

Татарбунарська районна громадська екологічна організація «Відродження»
Ірина Вихристюк, csd_tat@i.ua

БІЛЬШ ДЕТАЛЬНО ПРО ІНІЦІАТИВУ

Відеоролик «Захистимо парк Татарбунарського повстання від вандалів»: http://www.youtube.com/watch?v=h24PAQHyK3A

Електронне врядування в Миколаєві

Адвокасі в дії

МИКОЛАЇВСЬКА
МІСЬКА РАДА

РІШЕННЯ

№ 47/21 від 2010-06-24

Про затвердження міської Програми «Електронне врядування та електронна демократія в місті Миколаєві на 2010 - 2015 роки»

З метою підвищення інформаційної відкритості органів місцевого самоврядування в місті Миколаєві, встановлення та підтримки постійного, об'єктивного та дійового зворотного зв'язку місцевої територіальної громади з владою міста, систематичного вивчення громадської думки з питань життєдіяльності міста, врахування та ефективного її використання в антикризових рішеннях міської влади, на основі впровадження сучасних інформаційно-комунікативних технологій електронного врядування, електронної демократії, керуючись підпунктом 22 статті 26 Закону України «Про місцеве самоврядування в Україні», міська рада

ВИРІШИЛА:

1. Затвердити міську Програму «Електронне врядування та електронна демократія в місті Миколаєві на 2010 - 2015 роки» (далі - Програма, додається).

2. Відділу дозвільних процедур та розвитку підприємництва (Яковлєву) щороку до 20 лютого наступного року за звітним періодом надавати міській раді інформацію про хід виконання Програми.

3. Контроль за виконанням даного рішення покласти на постійні комісії міської ради: з питань місцевого самоврядування, депутатської діяльності, гласності та законності (Сидожимова), з питань економічної політики, планування, бюджету та фінансів (Бернацького).

Міський голова В.Д. Чайка

РЕГІОН: м. Миколаїв. **ПЕРІОД:** 2009–2013 роки
УЧАСНИКИ: Миколаївська міська громадська організація «Фонд розвитку міста Миколаєва», Центральна бібліотечна система м. Миколаєва, МОО ВГО, ТРК «МАРТ».

ПРОБЛЕМА

Наразі три міста в Україні мають цілісну програму впровадження системи електронного врядування (Київ, Луцьк і Миколаїв), ще 7 міст користуються програмами інформатизації діяльності міських рад. В Миколаєві електронне врядування стало можливим завдяки тривалій роботі учасників ініціативи.

ДІЯЛЬНІСТЬ ТА РЕЗУЛЬТАТ

Основу діяльності склала успішно проведена базова адвокаційна кампанія, в результаті чого з'явилося рішення Миколаївської міської ради №47/21 від 24 червня 2010 року «Про затвердження міської Програми «Електронне врядування та електронна демократія в місті Миколаєві на 2010-2015 роки». Проте, незважаючи на прийняття самої програми, бракувало механізму її реалізації за участю громадських активістів та бюджетного фінансування. Тому наступним кроком був аналіз (діагностування) Миколаївської міської ради щодо наявної системи управління якістю виконавчих органів за міжнародним стандартом ISO 9001:2008 та компанія громадського лобіювання НПА згідно рекомендацій дослідження. Зокрема, було прийнято 6 нормативних документів, що запровадили систему е-демократії у місті та забезпечили її фінансування з міського бюджету (1 млн грн. у 2011 році). Складовими моделі стали портали мера та віртуальна приймальня "Місто в якому ти живеш", мережа 18 центрів обслуговування громадян. Лише за один рік послугами центрів обслуговування громадян скористалось понад 2300 осіб, які отримали 1807 е-послуг. Також запрацювала створена громадська експертна рада, яка займається впровадженням електронного управління та електронної демократії. Вказаний досвід неодноразово визнано успішним. Так, у травні 2012 року ініціатива стала переможцем у конкурсі на «Бібліо-ярмарку» у номінації «Захист прав та представлення інтересів громади», у травні 2013 року — переможцем міжнародного конкурсу «Внесок у відкритий уряд» (EIFL-PLIP).

КОНТАКТИ

Миколаївська міська громадська організація «Фонд розвитку міста Миколаєва»
Михайло Золотухін, frgn@ukrpost.ua

БІЛЬШ ДЕТАЛЬНО ПРО ІНІЦІАТИВУ

Публікації — http://gurt.org.ua/news/recent/7059/
Відеорепортаж Телевізійних новин Миколаївщини — http://www.youtube.com/watch?v=dYQc-yQKCh4&feature=youtu.be

Як «Дубки» знову стали парком

Адвокасі в дії

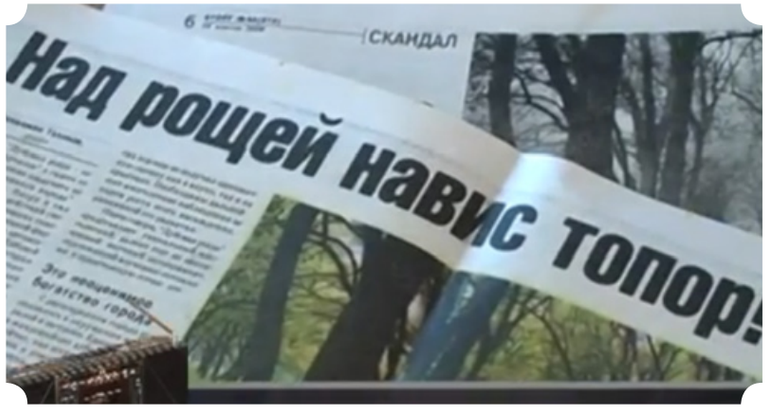

РЕГІОН: м. Херсон. **ПЕРІОД:** 2009-2013 роки.
УЧАСНИКИ: коаліція громадських організацій, громадян та журналістів (зокрема, діалогова група "Архітектурне та естетичне обличчя Херсона", Херсонська коаліція Громадянської Асамблеї України, до якої входить 16 найактивніших громадських організацій області).

ПРОБЛЕМА

Про те, що депутати мають намір віддати під вирубку 5 га дубового гаю за автовок-залом в місті Херсоні (так звані "Дубки"), вперше забила тривогу газета "Вгору" в 2007 році. А це єдиний парк у Таврійському і Північному мікрорайонах міста, де проживає близько 100 тисяч людей. 13 жовтня 2009 року 40 депутатів Херсонської міської ради дійсно надали дозвіл на розробку проекту забудови нового торгово-розважального комплексу на території "Дубків" донецькій фірмі "Амстор". Так почалася кампанія "За Дубки", яка стала безпрецедентною за кількістю учасників і різноманітністю застосовуваних технік тиску на владу.

ДІЯЛЬНІСТЬ ТА РЕЗУЛЬТАТ

Вперше в Херсоні були задіяні ресурси не тільки громадських організацій, але й ОСББ, трьох партій, учених, органів самоорганізації населення, здебільшого місцевих ЗМІ. Після років боротьби дубовий гай, відомий в Херсоні як "Дубки", нарешті віднесено до списку парків та скверів Херсона під назвою "Парк "Ювілейний", відповідно вирубувати дерева і забудовувати цю територію відтепер заборонено. Сталася ця довгоочікувана подія 30 серпня 2013 року, коли сесія міськради прийняла "Концепцію розвитку парків та скверів Херсона". Цю концепцію ще у 2011 році розробили і запропонували міськраді громадські організації, але знадобилося ще 2 роки, щоб переконати більшість депутатів проголосувати за цей документ, який перед-бачає збереження, відновлення і розвиток зелених зон міста.

КОНТАКТИ

Газета "Вгору" http://www.vgoru.org
Наталя Бімбірайте, bimbirayte@gmail.com

БІЛЬШ ДЕТАЛЬНО ПРО ІНІЦІАТИВУ

Публікації: http://cvu.ks.ua/hazeta-vhoruyak-dubky-znovu-staly-parkom/
Відеоролик «За Дубки» http://www.youtube.com/watch?feature=player_embedded&v=syMkq11SWiY#t=48

Розвиток велосипедної інфраструктури Донецька

Адвокасі в дії

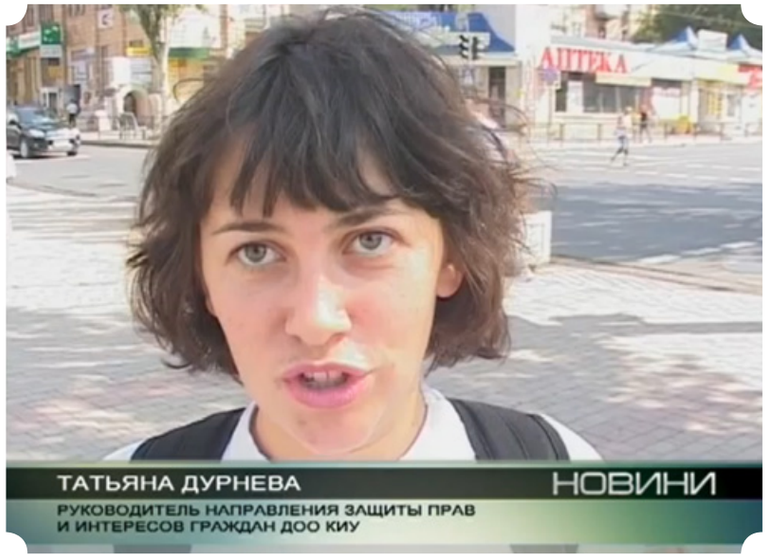

РЕГІОН: м. Донецьк. **ПЕРІОД:** 2012-2013 роки
УЧАСНИКИ: Донецька обласна організація Всеукраїнської громадської організації «Комітет виборців України».

ПРОБЛЕМА

Велосипедист досі не вважається рівноправним учасником дорожнього руху, його право на безпечні та комфортні умови на дорогах не забезпечене. В Донецьку велосипедисти – найбільш уразливіші учасники дорожнього руху. Відсутність спеціальних велосипедних доріжок змушує велосипедистів щоденно ризикувати своїм життям. Більшість донеччан не дозволяють собі велосипедні пересування саме через відсутність почуття безпеки.

ДІЯЛЬНІСТЬ ТА РЕЗУЛЬТАТ

Метою адвокаційної кампанії було розробити та прийняти Концепцію розвитку велосипедної інфраструктури м. Донецька, котра б передбачила надання велосипедистам реальної можливості безпечно та комфортно пересуватися в місті. В грудні 2012 року, враховуючи рекомендації учасників кампанії, Донецька міська рада прийняла Програму розвитку дорожнього руху та підвищення його безпеки на території міста Донецька на 2013-2015 роки. Серед інших пунктів, в програмі передбачено розробити Концепцію розвитку руху велосипедного транспорту в м. Донецьку та виконати проектування та будівництво велосипедних доріжок в строк до 2015 року. В червні 2013 року проект Концепції розвитку велосипедної інфраструктури був оприлюднений на сайті Донецької міської ради, розпочалися консультації з громадськістю та прийом коментарів від велосипедистів. В серпні 2013 року в парковій зоні відкрита перша в історії Донецька велосипедна доріжка. Створена робоча група з представників громадськості, ЗМІ, проектантів та управлінь міськради (50/50) задля обговорення проектів кожного наступного вело-маршруту. Наразі управління благоустрою та комунального обслуговування готує проект рішення для прийняття Концепції розвитку велосипедної інфраструктури депутатами на черговій сесії Донецької міської ради.

КОНТАКТИ

Донецька обласна організація ВГО «Комітет виборців України»
Дурнєва Тетяна, donetsksafecity@gmail.com

БІЛЬШ ДЕТАЛЬНО ПРО ІНІЦІАТИВУ

Публікації: http://www.day.kiev.ua/ru/article/obshchestvo/doneck-syadet-na-velosipedy
Відеорепортаж Першого муніципального телеканалу http://www.youtube.com/watch?v=-iJyYPpNKiE

Громадський контроль за антикорупційною політикою на Чернігівщині

Адвокасі в дії

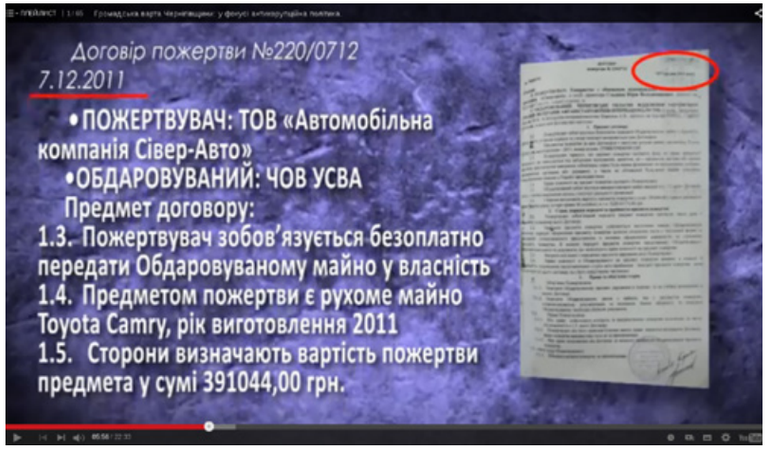

РЕГІОН: м. Чернігів. **ПЕРІОД:** 2012-2013 роки
УЧАСНИКИ: Чернігівський обласний осередок ВМГО «Демократичні перетворення України».

ПРОБЛЕМА

Попри оприлюднення в рамках громадського моніторингу 15 конкретних справ із ознаками корупції та їх широкого інформаційного резонансу, в 2012 році серед посадовців виконкому Чернігівської міської ради та Чернігівської обласної державної адміністрації, депутатів обласної та міської рад не виявлено жодного корупціонера. Саме таке формальне відношення до антикорупційної політики і спонукало громадських активістів до активних дій з адвокації належного виконання вимог антикорупційного законодавства на Чернігівщині та підвищення ефективності таких актів.

ДІЯЛЬНІСТЬ ТА РЕЗУЛЬТАТ

Напочатку було проведено перший в Україні комплексний громадський моніторинг та експертизу антикорупційної політики у місті Чернігові та Чернігівській області та надано 160 пропозицій щодо усунення та попередження корупційних ризиків (досі об'єктом уваги громадських активістів були лише окремі елементи антикорупційної політики на кшталт моніторингу державних закупівель). Також Чернігівщина стала першим регіоном України, де була апробована комплексна методологія «Індексу корупції та антикорупційної політики». В ході ініціативи, здійснено вплив безпосередньо на Чернігівська обласну державну адміністрацію як на виробника антикорупційної політики в сфері бюджетування та надання адміністративних та дозвільних послуг. Зокрема, вдалося домогтися врахування пропозиції громадськості та розробити проект розпорядження «Про внесення змін та доповнень до обласної програми запобігання і протидії корупції на 2013–2015роки». Також реалізована ініціатива значно посилила та активізувала громадський контроль за виявленими корупційними ризиками в діяльності обласної та міської влади. Наприклад, по т.з справі "Тойота для мера" правоохоронними органами зараз проводиться ревізія факту недоплати до міського бюджету 630 тис. грн. податків ТОВ «Автомобільна компанія «Сівер-Авто» (саме ця фірма, через обласну спілку ветеранів-афганців та низку юридичних дій фактично подарувала міському голові Чернігова автомобіль «Тойота Камрі»).

КОНТАКТИ

Чернігівський обласний осередок ВМГО «Демократичні перетворення України»
Григорій Становой, project55@ukr.net

БІЛЬШ ДЕТАЛЬНО ПРО ІНІЦІАТИВУ

Публікації: http://monitor.cn.ua/ua/monitoring/12806
Відеоролик «Громадська варта Чернігівщини: у фокусі антикорупційна політика»: http://www.youtube.com/watch?v=NpWhk2-2zGY

Сприятливе середовище для розвитку ОСББ

Адвокасі в дії

ОСББ

РЕГІОН: Волинська область. **ПЕРІОД:** 2012-2013 роки
УЧАСНИКИ: Волинська обласна молодіжна громадська організація «Волинський Інститут Підтримки та розвитку Громадських Ініціатив».

ПРОБЛЕМА

Об'єднання співвласників багатоквартирних будинків (ОСББ) – це сучасна альтернатива ЖЕКам, які вже багато років не виконують покладених на них зобов'язань щодо утримання багатоповерхових будинків, а також чи не найефективніший механізм управління спільною власністю та розпорядження коштами, які сплачуються мешканцями квартир. Однак, у Волинській області ОСББ створювалися досить мляво, відповідна нормативно-правова база була недосконалою, місцева влада майже не приділяла уваги сприянню розвитку цих об'єднань (Програма підтримки ОСББ у Луцьку носила чисто формальний характер). Тому адвокаційна кампанія була спрямована на створення сприятливих умов для розвитку ОСББ у Волинській області, покращення відповідного правового середовища та нормативно-правової бази.

ДІЯЛЬНІСТЬ ТА РЕЗУЛЬТАТ

В результаті кампанії, створено Раду голів ОСББ міста Луцька, обласну Раду голів ОСББ, Ради голів ОСББ у містах Нововолинськ, Ковель, Володимир-Волинський. На сьогодні ради голів ОСББ - це успішні майданчики для обміну досвідом, вирішення найскладніших питань діяльності ОСББ, розв'язання проблемних питань взаємодії із монополістами, які надають житлово-комунальні послуги. Розроблено та досягнуто прийняття Програми сприяння діяльності ОСББ в місті Луцьку на 2012-14 роки (на реалізацію програми виділили 9 млн. гривень), обласної програми сприяння діяльності об'єднань співвласників багатоквартирних будинків на 2013 — 2015 роки. Створено окрему муніципальну інстанцію — відділ розвитку ОСББ, реформування ЖКГ та економічного аналізу. Вперше в Україні розроблено Програму відшкодування відсоткових ставок за залученими в фінансових установах короткостроковими кредитами, що надаються ОСББ та житлово-будівельним кооперативам на реалізацію енергозберігаючих проектів в житлово-комунальному господарстві на 2012-2014 роки, що дало змогу для ОСББ брати безвідсоткові кредити.

КОНТАКТИ

Волинська обласна молодіжна громадська організація «Волинський Інститут Підтримки та розвитку Громадських Ініціатив»
Лавринюк Петро, vipgi@ukr.net

БІЛЬШ ДЕТАЛЬНО ПРО ІНІЦІАТИВУ

Публікації: http://www.pravda.lutsk.ua/ukr/news/37237/
http://proosbb.info/2012/01-27/17:10/luc1100ki-osbb-virishili-problemu-z-liftami-priklad-dlya-vsiei-ukraini.html